



運動会といえば やっぱりリレー！

仲間たちとバトンをつないだ「対抗リレー」
は最高の思い出になりました。

○主な内容

- 『仙台・宮城【伊達な旅】
春キャンペーン2014』イベント紹介 …④
- 池田修三版画展……………⑤
- 松島発！がんばる企業ご紹介します……………⑨
- 平成26年度松島町職員採用試験のお知らせ ⑫

トップ ニュース

元気いっぱい！運動会

5月17日に松島第一小学校と第二小学校で、24日には松島第五小学校と第五幼稚園で運動会が行われました。

春の強い風にも負けないくらい元気いっぱいの児童たち。この日に向けて一生懸命練習をしてきました。チームごとの応援合戦やリレー、踊りの披露など、上級生を中心に熱のこもった運動会となりました。保護者からも大きな歓声上がり、児童は一生懸命頑張る姿を見せていました。

『ここはふるさと旅するラジオ』公開生放送

5月14日、全国を回り、各地からラジオをお届けする80ちゃん号が文化観光交流館にやってきました。沢山の町民が観覧する中、『ここはふるさと旅するラジオ』の公開収録が行われたこの日。松島町からはボランティアガイドや、マリンピア松島水族館関係者、観光協会長、松島流灯会海の盆実行委員が、ゲストとして生放送で松島のPRをしました。

観覧に訪れた町民の皆さんは、ゲストから語られる様々な秘話に関心したように聞き入っていました。

松島町東北放射光施設誘致協議会設立総会

4月25日、役場3階大会議室で松島町東北放射光施設誘致協議会の設立総会が開催されました。

強力な光を使用して100万分の1mmまで識別することができる放射光施設。最先端技術の研究と開発が期待されています。

協議会では放射光施設の町への誘致を目指すと共に、勉強会や放射光施設見学会を通じて、放射光施設に関する理解を深める活動を行っていきます。



▲頑張るぞー!!



▲力を合わせてゴールを目指します



▲笑顔がまぶしい!



▲生放送での収録です



▲マリンピア松島水族館の皆さん



▲発足した松島町東北放射光施設誘致協議会



▲放射光施設への理解を深めていきます

松島笑タイム春祭り開催

4月27日、文化観光交流館で「松島笑タイム春祭り」が開催されました。

東北弁で落語を披露する六華亭遊花さんをはじめ、ギターレ漫談のぴろきさん、東松島市出身のお笑いコンビニードルの出演などに、客席からは最後まで和やかな笑いが続く“笑タイム”となりました。町長から文化観光交流館の特任館長に任命され、委任状と特任館長の名刺を手渡された六華亭遊花さん。演壇が終わると町民の皆さんと握手をして触れ合いました。遊花さんには特任館長として、松島の芸術・文化の機会の創出、景勝地松島のすばらしさをPRしていただくなど、様々な形で参画していただきます。



▲東北弁で漫才をする六華亭遊花さん



▲握手で町民と触れ合いました



▲お客さんも大笑いです

松島発！環境保全米プロジェクトで松島高校の生徒が田植えを体験

環境保全米は、化学肥料などの使用量が従来の2分の1以下で栽培されるお米です。町ではJA仙台と協力し、ひとめぼれの「いろはの舞」と、栽培が非常に難しいササニシキの「めごの舞」を生産しています。

5月20日に行われた環境保全米の田植え体験には、町内のホテル、旅館、飲食店関係者や、松島高等学校観光科の生徒約80人が参加しました。自分の手で1株ずつ丁寧に植えた生徒たち。田植えの後は昨年収穫した環境保全米をカレーライスで一足早く頂きました。



▲おいしいお米になりますように



▲一足早くいただきます！

美味しいお酒をつくる「いやすこ」隊

5月24日、毎年恒例となっている、松島オリジナルの日本酒「いやすこ」の原料となるひとめぼれの田植えが磯崎で行われました。

町内の主要ホテルなどで提供・販売されている「いやすこ」。おなじみの首都圏在住者の方で結成された「いやすこ隊」のメンバーと、松島高校の生徒が泥んこになりながら、田植えを行っていました。



▲裸足になって田植えをしました



▲田植え機の操縦もお手の物！



『仙台・宮城「伊達な旅」』

春キャンペーン2014』

昨年の『仙台・宮城ディスプレイネーションキャンペーン』に引き続き、今年も『仙台・宮城「伊達な旅」春キャンペーン2014』が始まりました。今年も市民のみならず、多くのおもてなしにより、多くのみなさまの笑顔の花を咲かせましょう。

松島名物

あなたに井キャンペン

小ぶりだけれど旨味が凝縮した松島湾のアナゴ。参加13店舗では宮城・松島産などのアナゴを使った各店自慢の丼を味わえます。

●期間 6月～9月

●参加店 田里津庵、かき松島こうは松島海岸2号店、たからや食堂、寿し処まぐろ茶家、はせくら茶屋、かきと海鮮料理旬海、洗心庵、松島寿司幸、松吟庵、食堂南部屋、レストラン五郎八、お食事処櫻井、さんとり茶屋

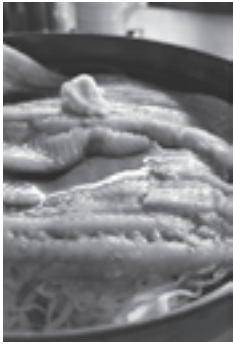

瑞巖寺

さんどういち
杉道市

瑞巖寺の参道を会場に、伊達政宗公の祥月命日の24日と、瑞巖寺の延命地藏様の縁日に人と人との縁を育む市が毎月開催されます。まつしま縁むすび珈琲をはじめ、県内外の物産品などで皆さんのお越しをお待ちしております。

●日時 6月24日(火)

午前10時～午後3時

●場所 瑞巖寺参道

●問合せ 松島観光協会

☎ 354-2618



観瀾亭 生け花展

観瀾亭を会場とし、生け花展を4月から6月まで3期に渡り開催しております。観瀾亭と生け花の饗宴をお楽しみください。

●会期〈第三期〉 6月13日(金)～6月17日(火)

午前8時30分～午後5時

※各会期初日の前日および最終日の翌日は作業をしている場合がありますので、ご了承ください。

●場所 観瀾亭内および庭園、松島博物館 敷地内

●出展流派〈第三期〉

草月流(鈴木 陽翠社中)

●問合せ 産業観光課観光班

☎ 354-5708

2014松島のマルシェ「まつの市」

今年も松島町地産地消実行委員会主催の地場産品の直売市「まつの市」が開催されます。松島の土、松島の水、松島の人々が育てた地場産品が直売市ならではの値打ち価格で販売されます。楽しい企画も用意されておりますので、皆さんぜひお越しください。

●日時 6月29日(日) 午前9時～正午

●場所 松島町文化観光交流館駐車場

●問合せ 産業観光課産業振興班

☎ 354-5707



みやぎみどころバス 松島・平泉号運行!

春キャンペーンの期間中、松島と平泉を結ぶ周遊バス「松島・平泉号」が運行しています。この機会に、世界文化遺産平泉へ足を運んでみてはいかがでしょうか。

●ルート

往路 みちのく伊達政宗歴史館→平泉レストハウス (11:00 発) (12:30 着予定)

復路 平泉レストハウス→みちのく伊達政宗歴史館 (15:30 発) (17:00 着予定)

●運行日 [6月] 1日(日)、7日(土)、8日(日)、14日(土)、15日(日)

●料金 片道 大人2,000円 子ども1,000円(要予約)

●予約・問合せ 宮城交通 宮交仙台高速バスセンター ☎ 261-5333

(受付時間: 午前9時～午後7時)

※詳細のわかるチラシは役場でも配布しております。産業観光課観光班 ☎ 354-5708



「かほる」1971年

松島町は秋田県にかほ市（旧象潟町）と昭和62年に「夫婦町」の盟約を取り交わし、現在までさまざまな交流を続けています。東日本大震災の発生時はいち早くたくさんの物資とともに駆けつけていただいたり、現在も震災復興のために職員の派遣を続けてくださったりと支援が続けられています。

そのにかほ市と松島町との芸術を通じた夫婦町交流が実行委員会を中心に実施されることになりましたのでご紹介いたします。

版画家故・池田修三氏の作品は地元銀行の通帳や、象潟町の広報紙「広報きさかた」の表紙に起用されるなど、地元で愛されて親しまれてきました。象潟ではいつしか結婚、新築、出産など様々な祝い事において、修三氏の作品を贈り合うという文化が育まれたそうです。

今回、その素晴らしい作品と地元根付いてきた「暮らしのなかのアート」という文化を紹介するため、松島でも版画展を開催いたします。主会場となる松島博物館のほか、14会場に作品を展示し、まち歩きも楽しむことができる回遊型の芸術鑑賞イベントです。多色摺り木版画の高度な技術と芸術性、美しくも、どこか懐かしさを感じさせる作品の魅力に触れるとともに、夫婦町にかほ市の魅力を再発見してみませんか？

●日時 6月1日～6月15日
●時間 午前11時～午後5時

池田修三版画展

つながり―象潟から松島へ―

しまつしま・NOW 第5回
夫婦町交流事業

池田修三
(いけだしゅうぞう)
1922年、秋田県にかほ市象潟町生まれ。版画家。秋田県内の高等学校美術科教諭を退職後、1955年に上京し版画に専念する。主なテーマは子どもたちの情景で、晩年は風景画も手がける。作品は企業カレンダーや銀行の通帳、「広報きさかた」の表紙などにも使われる。2004年82歳で死去。

- 主催 池田修三松島展実行委員会
 - 問合せ 産業観光課観光班 ☎ 354-5708
 - ※松島町役場他、各会場でもちあるマップを配布します。
 - 会場 池田修三松島展実行委員会
 - 問合せ 産業観光課観光班 ☎ 354-5708
- 主会場 観瀾亭松島博物館 版画展見学無料 ※観瀾亭見学の際には入館料が必要です。
 - ちあるき展示会場
 - ① ILE CAFE
 - ② 二八屋物産店
 - ③ 紅蓮屋心月庵
 - ④ 軒端屋
 - ⑤ SHOBIAN CAFE
 - ⑥ 尾張屋
 - ⑦ 松華堂菓子店
 - ⑧ 浅野米店
 - ⑨ どんじき茶屋
 - ⑩ むとう屋
 - ⑪ M Pantry
 - ⑫ 松島町役場町民ホール
 - ⑬ Cafe & Bar LYNCH
 - ⑭ ビルドスペース(塩竈市)
- ※まちあるき展示会場は、店舗ごとに開場時間が異なります。

女性講談師 宝井梅福さんによる講談会 「紅蓮尼の由来―松島と象潟の絆―」

「池田修三版画展 つながり―象潟から松島へ―」の関連事業として講談会を開催いたします。秋田県にかほ市と松島町が夫婦町となった由来の物語、「紅蓮尼物語」の講談を聞きませんか？

演目：講談「紅蓮尼の由来―松島と象潟の絆―」
出演：宝井 梅福（たからい うめふく）
日時：6月14日(土) 午後2時～午後2時45分（開場：午後1時30分）
場所：御水主町民家（比翼塚となり）
入場料：無料
定員：30人 ※申込み制先着順
主催：池田修三松島展実行委員会
申込み・問合せ：松島町産業観光課観光班 ☎ 354-5708 FAX353-2041
E-mail shuzoikedata@town.matsushima.miyagi.jp



宝井 梅福さん プロフィール
平成9年12月に宝井琴梅に入門。平成10年3月前座
平成13年4月に二ツ目。
平成22年10月に真打ち昇進 「梅星」改め「梅福」となる

日本三景松島の景観の継承と創造シリーズ③ 松島町景観計画を策定しました

平成26年6月1日から松島町景観条例および景観法に基づく、事前協議および届出制度がスタートします。

景観計画を町のホームページに掲載しています。

4月号から景観計画についてシリーズで紹介しています。

第3回目の今回は、松島町景観重点地区景観整備事業補助制度について紹介します。

補助対象事業は平成26年6月1日以降に景観配慮を行う事業です。

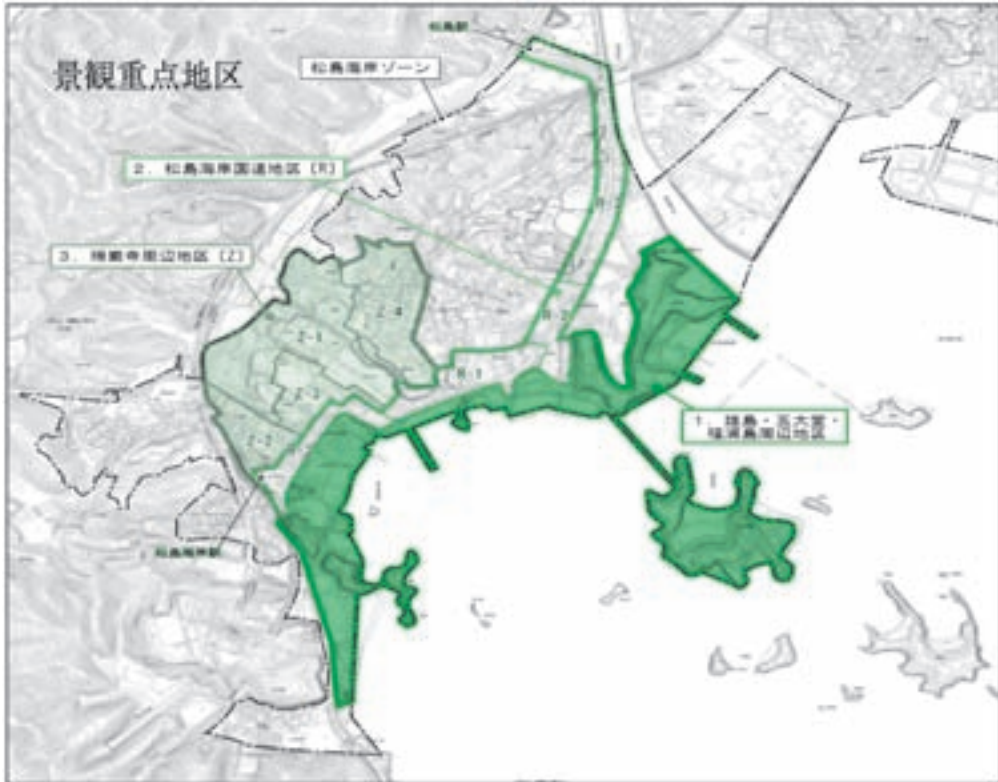

先人が守ってきた自然と歴史を持つ松島独自の景観を継承し、次代に向けて、その魅力を更に高め、地域の繁栄に結びつけるため景観整備事業を行う方に対し、予算の範囲内において松島町景観重点地区景観整備事業補助金を交付します。

■補助対象事業

松島町景観計画に指定される景観重点地区内において景観を整備する事業で、松島町景観形成ガイドラインに沿って、景観重点地区の景観形成基準に従い整備する事業を対象とします。

■補助対象者

次のすべての要件を満たす方。

- (1) 補助対象事業を行う方。
- (2) 当該補助事業に係る対象物を所有し、または借り受けている方。
- (3) 文化財などの保存に係る補助などを受けない方。
- (4) 補助金の交付を受けようとする年度の前年度において、納付すべき町税などの滞納のない方。転入者にあつては従前住所地において市町村税などの滞納のない方。
- (5) 松島町暴力団排除条例（平成24年松島町条例第20号）第2条第4号に規定する暴力団員などでない方。

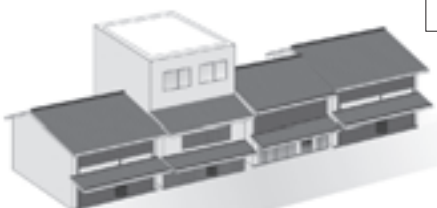

壁面や庇を隣接建築物と揃えることで
一体感のある景観の創出



景観に配慮してまち
並みとの調和に配慮
したバルコニー

■補助対象経費など

補助対象経費	補助率	補助限度額
建築物修景費（建築物の新築、増築、改築、修繕および模様替えに係る工事費のうち、外観に係る経費）	1 / 3	100万円
外構修景費（塀、門、生垣、植栽などの整備に係る経費）		
建築設備等修景費（建築物の屋外に露出し景観を阻害している照明灯、室外機、アンテナ自動販売機などの修景に係る経費）		

備考：松島町寺町構想景観整備事業補助金の交付を受けた方は、その補助金額が松島景観重点地区景観整備事業補助金の補助限度額に満たない場合に、限度額の範囲内において申請をすることができます。

■補助金申請・事業着手の時期について

補助金の交付を受けようとする方は、松島町景観重点地区景観整備事業補助金交付申請書に関係書類（位置図、修景後のイメージ図など）を添えて、**補助事業に着手する日の原則1か月前までに**提出してください。

補助対象事業を行った後の申請はできませんので、ご注意ください。

■補助対象事業のイメージ

空調室外機、配管などの設備を外壁に面して設置する場合には、道路側から目立ちにくい場所を選定するようにしましょう。やむを得ず道路側に設置する場合には、植栽やルーバーなどで覆ったり、建築物本体と同系色としたりするなど、設備ができる限り目立たないように工夫しましょう。



× 空調室外機や配管の露出



○ 設備ができる限り目立たない工夫

主要な眺望点から屋上が見える場合には、そこに設ける設備を必要最小限にとどめるとともに、色彩を工夫するなど、眺望をできる限り阻害しないように配慮しましょう。屋根などのアンテナについては、景観に配慮し、壁面に取り付けるタイプなどを用いましょう。



× 空調室外機や配管の露出

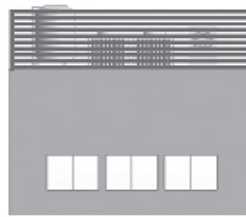

○ 設備ができる限り目立たない工夫

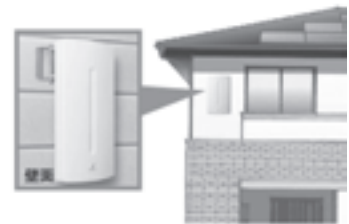

○ 眺望からの景観に配慮したアンテナ

水主町などの歴史的な趣と調和した和の佇まいが求められている地区においては、建築物に加え門塀、生垣なども含めてまち並みの連続性を図りましょう。



× 中央の住宅のブロック塀が、周辺の生垣で統一されたまち並みの連続性を損なっている



○ ブロック塀を生垣に統一することでまち並みの連続性が保てる

上記に示した景観形成のイメージは、景観形成基準の一部になります。お住まいの地区ごとに景観形成基準の内容が異なりますので、申請の際は事前にご相談ください。

●問合せ 企画調整課まちづくり支援班 ☎ 354-5809

全員集まれ！ 小中高 サッカースクール



今年6月、地球上が暑く燃え上がるブラジルワールドカップが開催されます。そんな中、NPO法人マリソル松島では、松島町民グランドで毎週火曜日、沢山の小学生・中学生・高校生が集合し、未来の日本代表選手を目指して、サッカースクールを開催しています。高校生が小中学校の子どもたちに教える姿は、まるで兄弟に教えているような暖かさを感じます。また、高校の先生から小学生や中学生が指導を受けることは、子どもたちの志を抱く大切な基礎になることと思います。

サッカー教室で指導をする3人のコーチにお話しを伺いました。

松島高等学校 加藤先生

―初めは小学校と中学校のみで練習していたと伺いました。松島高校が取り組みに賛同した理由は？

私は静岡県出身なのですが、昔マリソルの前身松島クラブに誘われ、一ここでサッカーをしていた頃があり、その縁で松島が好きに

なりました。松島でサッカーを指導したいと思い、中学校の先生から高校の先生になりました。松島は第二の故郷だと思っています。松島は小中学生と大人は活発にサッカーをしています。ですが、松島高校だけがそうではありませんでした。小中学校ははしつかりサッカーに取り組んでいるので、松島の名に恥じないよう、松島高校のサッカー部も何とかしたいという思いがありました。念願かなって松島高校に配属となり、サッカー部顧問として、練習を一生懸命するようにしました。しかし、厳しい練習のせい、部員がだんだんといなくなり、1年目が終わるころには3人になってしまいました。しかし、段々と取り組みが認められ、次の年は15人、今年は35人と、部員が増えていっています。

―この取り組みに対する想いは？

高校生が身に付けた技術を小中学生にも学んでもらいたい。地域に密着でき、町外出身者の多い松島高校の生徒もとても良い勉強に

なっています。それは私自身目指しているチーム作りに合わせているのです。―部活動もある中、週に1回このような練習があるのは大変ではないですか？

私は技術をとても大事にして教えています。そのため松島高校サッカー部の技術は非常に高く、そのテクニクを学びたいと県内の中学校から依頼があり、生徒たちと何度か教えに行つたこともあります。小学生を教えるのは初めてですが、生徒たちは自分から心を開いて教えることができています。高校生にとってもメリットがあるのです。

中学生コーチ 内海さん

―どんな効果が期待できますか？

小学生同士で練習をすればそこで完結してしまいますが、中学生・高校生のサッカーを間近で見て、自分もあのようにサッカーが上手くなりたいと思います。また、サッカーが上達するのはもちろんですが、年上の生徒と接する機会が増え、生活面でも良い影響が生ま

れます。

小学生コーチ 櫻崎さん

―取り組みのメリットは？

サッカー大国のブラジルやアルゼンチンは、大人も子どもも分け隔てなくサッカーをしています。小中高生とでは技術に開きがありますが、間近で上の学年の技術を見ると「自分も上手になりたい」と向上心が生まれます。目で見て、真似をしてみるところから始まり、小学生でもどんどんサッカーが上手くなつていきます。

―これからどのように取り組みが進んで行くのか

毎月コーチが集まり、成果や次のステップに進むためのプログラムを発表し合っています。そこで進む方向を決めていきます。



松島発!

がんばる企業を

紹介します

株式会社鈴国

エム・パントリー
M Pantry



▲おせんべい「カキとコメと」

松島海岸に店を構える「M Pantry」は、宮城県内各地や松島の美味しい食品を取り揃えたセレクトショップです。目玉商品はおせんべいの「カキとコメと」。注文を受けてから米粉100%の生地と、カキをプレスして焼き上げます。材料はどちらも県内産で、オーナー自ら各地を探し歩いて仕入れました。この「カキとコメと」を目当てにやってくるお客さんもたくさんいます。

オーナーで、株式会社鈴国の代表取締役である鈴木幸太郎さんは、松島町の出身です。M Pantryを始める以前は、福島県郡山市が本社の大手スポーツ用品店で、バイヤーや企画を担当していました。故郷に戻り、店を始めることとなったきっかけを伺うと、「子どもの頃から商売を営む祖父や父の姿を見

てきました。そのため仕事をしながらも、生まれ育った松島で店を構えたいという想いはずっとありました。3年前の東日本大震災がその想いを加速させましたね。鈴木さんは昨年の6月に退社してから、すぐに株式会社鈴国の店舗をオープンする準備に取りかかりました。現在、店を一緒に切り盛りをしている妻の貴子さんも一緒です。寿司屋として使われていた松島海岸の小さな店舗を借り、商品を引き立てるためのシンプルな内装に改装しました。棚やカウンターは、津波で被災した杉が材料です。店内には県内各地の商品が並べられています。「商品は現地を訪れ、実際に食べて美味しいものを取り揃えています。県内で生産されているものを軸に探しますが、宮城県には隠

れた逸品がたくさんありましたね」と鈴木さん。バイヤーとして活躍していた経験を活かし、生産者から直接仕入れています。「松島を訪れる観光客は、土産物に対する満足度が低い。その点を何とかしたいと思っていました。新しい名物ができれば、それを目当てに新たな観光客がやってくるはずですよ。カキせんべいを販売する店は全国でも珍しく、味にも自信があります。この「カキとコメと」が新たな観光客を呼び込むきっかけになればと思います。」

松島でがんばる企業『M Pantry』。その頭文字は松島と宮城の「M」。その名の通り県内の美味しい食材が詰まったこの小さな店舗から、地元の隠れた魅力を発信しています。



M Pantry (エム・パントリー)
松島町松島字仙随 10
☎ 349-5141 FAX 349-5140
Facebook [M Pantry]

つつが虫病患者の発生について

宮城県内において、今年度初めてつつが虫病患者の発生がありました。山菜採りやレジャーなど屋外での活動の際は注意してください。

【つつが虫病とは】

ツツガムシ（ダニの一種）に刺されることにより感染する病気です。主に高熱（39～40℃）、発疹（全身に出ることが多い）、リンパ節の腫れの症状が見られますが、頭痛、悪寒、全身倦怠感、肝臓機能異常などの症状が見られることがあります。潜伏期間は5～14日で、ある特定の抗生物質がよく効きます。予後は一般的に良好ですが、重症化した場合は死に至る場合もあります。

【つつが虫病の予防対策】

湿地帯や草むら（山林、原野、河原）などに入るときは、次のようなことに心がけましょう。

- ① ゴム長靴やゴム手袋を着用する。
- ② 衣服は長そでのものを着用し、素肌を出さないようにする。
- ③ ダニ忌避剤の使用も有効とされている。
- ④ 草むらに直接座ったりしない。
- ⑤ 帰宅したら風呂に入り、衣服を着替える。脱いだ衣服は、熱湯（60℃以上）で消毒する。
- ⑥ 風呂の中で体の皮膚（特に内股などの柔らかいところ）をなでてみて、トゲが刺さったような感じがするときには、医師の診察を受ける。
- ⑦ 早期診断、早期治療が大切なので、わきの下などのリンパ腺が腫れたり、高熱、発疹が出たときは、直ちに医師の診察を受ける。この場合、最近10日間くらいの間、山林、原野、河原等に行ったことがあれば、忘れずにそのことを医師に告げる。

●問合先 健康長寿課健康づくり班（保健福祉センター どんぐり） ☎ 355-0703



献血にご協力ください

みなさんにご協力いただいた血液は、医療機関で輸血を必要としている方に届けられます。血液は有効期間が短いため、常に誰かの献血・善意が必要とされています。

町内では今年度6回を予定しており、その第1回目をご案内いたします。

- 日 時 6月18日(水)
午後3時～午後4時30分
- 場 所 松島病院
- 内 容 全血献血(400ml・200ml)
- 問合先 健康長寿課健康づくり班
(保健福祉センターどんぐり)
☎ 355-0703

感謝の気持ちを込めまして、町から記念品を差し上げています。一人でも多くの方のご協力をお待ちしております！



心と体の健康講座の お知らせ

雨が多くなり気持ちも晴れなくなるこの季節、呼吸法を取り入れて身体と心をリラックスしてみたいかごでしょうか？

- 日 時：平成26年6月19日(木)
午後1時30分～午後3時30分
- 場 所：文化観光交流館（研修室）
- 内 容：「ヨガで心と体をリフレッシュ！」
- 講 師：ヨーガライフシステム研究所
認定インストラクター 鈴木由美 先生
- 参加費：無料
- 持ち物：動きやすい服装・水分補給用の飲み物
※6月13日までにお電話でのお申し込みをお願いします。
※託児も実施します。希望の方はお申し込みの際にお伝えください。
- 申込み・問合先 健康長寿課 健康づくり班
(保健福祉センターどんぐり) ☎ 355-0703

元気ハツラツ教室（食楽コース）参加者募集

いつまでも、おいしく、楽しく、食事ができることは、元気の源です。
しかし、最近、こんなこと思い当たりませんか？

- 最近、硬いものが食べにくい
- お茶やみそ汁でむせることがある
- 口のかわきが気になる
- 食事がおいしく食べられない



8020



25年度の食楽教室では約5mの海苔巻を楽しく・美味しく作りました。

そんなあなたのために、元気ハツラツ教室を開催します。

65歳以上の方ならどなたでも参加できますので、ぜひ、あなたの健康づくりにお役立てください。

No	月 日	時 間	場 所	内 容
1	7月25日(金)	午前9時30分～正午	保健福祉センター どんぐり	<ul style="list-style-type: none"> ・おいしく手軽に作れる簡単おかずの紹介（試食あり） ・元気なお口のためのお手入れ方法と健口体操 ・健康チェックでいつまでも元気に（血圧測定、他）
2	8月8日(金)			
3	8月29日(金)			
4	9月19日(金)			
5	10月3日(金)			
6	10月17日(金)			

●参加費 1,000円（6回分）

●定員 先着20人 ※必要な方には送迎をします。

●申込み・問合せ先 健康長寿課健康づくり班（保健福祉センターどんぐり） ☎ 355-0703

認知症予防事業参加者募集 !! 元気ハツラツ教室「脳楽コース」

脳を元気に保つコツを学び、認知症を予防しませんか？運動や制作活動、レクリエーション、座学等、さまざまな取組みを通し脳の活性化を目指します。

教室に参加できる方

年 齢…65歳以上の方

性 別…不問

要 件…次の3項目のうち1項目以上にあてはまる方。特に家族以外の人との交流が少ない方や、外出の機会が少ない方にお勧めです。ただし、現在要介護認定を受けている方はあてはまっても参加できません。



毎年人気の講座です。お早目にお申し込み下さい。

- | | |
|---|----------------------|
| 1 | もの忘れが気になる |
| 2 | 今日の日付がわからない時がある |
| 3 | 自分で番号を検索して電話をかけなくなった |

日 程 全10回コース【原則全日程参加できる方】

7月24日(木)、7月31日(木)、8月7日(木)、8月21日(木)、8月28日(木)

9月18日(木)、9月25日(木)、10月2日(木)、10月9日(木)、10月16日(木)

場 所 松島町保健福祉センターどんぐり

参加費 2,000円

定 員 20人 ※応募者多数の場合ははじめての方優先となります

送 迎 あり

申込先 松島町地域包括支援センター ☎ 354-6525

年間カレンダーの訂正について

4月に各家庭に配布致しました「乳幼児健診と予防接種の年間カレンダー（平成26年度）」の定期予防接種（個別）の箇所間違いがありましたので、訂正します。

- (誤) 日本脳炎 1期追加 1期初回 2回終了後おおむね6日以上の間隔をおく
(正) 日本脳炎 1期追加 1期初回 2回終了後おおむね **1年後**

接種の際は、接種期間をご確認の上、受けていただきますようお願いいたします。

平成 26 年度松島町職員採用試験のお知らせ

平成 26 年度の松島町職員採用試験を次のとおり実施します。

1 試験区分、職種、採用予定人員及び職務内容

試験区分	職種	採用予定人員	職務内容
上 級	行 政	若干名	町の政策、法務、まちづくり、福祉、産業振興など幅広く行政事務に従事します。
	行 政 (民間企業等実務経験者)	若干名	
	行 政 (障がい者)	若干名	
	行 政 (学芸員)	若干名	主に文化財行政事務に従事します。
中 級	保育士	若干名	保育所または幼稚園に勤務し、乳幼児の保育に関する業務に従事しますが、行政事務に従事することもあります。
	幼稚園教諭	若干名	幼稚園または保育所に勤務し、乳幼児の保育に関する業務に従事しますが、行政事務に従事することもあります。

2 受験資格

試験区分	職種	受験資格
上 級	行 政	昭和 60 年 4 月 2 日以降に生まれた者で、学校教育法による大学（短期大学を除く。）を卒業した者または平成 27 年 3 月 31 日までに卒業する見込みの者
	行 政 (民間企業等実務経験者)	昭和 50 年 4 月 2 日以降に生まれた者で、学校教育法による大学（短期大学を除く。）を卒業以上の学歴を有し、民間企業等における実務経験が通算 3 年以上ある者※民間企業などにおける実務経験には、公務員としての実務経験も含みますが、1 年以上継続して就業した期間のみが該当し、アルバイトや臨時職員としての就業期間は含まれません。また、現在就業中の方については、平成 26 年 6 月 1 日までの実務経験とします。なお、最終合格者決定後、実務経験期間を確認するため、実務経験証明書を提出していただきます。
	行 政 (障がい者)	昭和 60 年 4 月 2 日以降に生まれた者で、学校教育法による大学（短期大学を除く。）を卒業した者または平成 27 年 3 月 31 日までに卒業する見込みの者および自力により通勤でき、かつ、介護者なしに一般事務職としての職務の遂行が可能な者および身体障害者手帳の交付を受けている者
	行 政 (学芸員)	昭和 60 年 4 月 2 日以降に生まれた者で、次の要件を満たす者 (1) 学芸員の資格を有する者または平成 27 年 3 月 31 日までに取得する見込みの者 (2) 学校教育法による大学（短期大学を除く。）の史学科そのほかこれに準ずる学科において歴史学（日本史）を専攻し、卒業した者または平成 27 年 3 月 31 日までに卒業する見込みの者
中 級	保育士	昭和 60 年 4 月 2 日以降に生まれた者で、保育士の資格および幼稚園教諭免許の両方を有する者または平成 27 年 3 月 31 日までに取得する見込みの者
	幼稚園教諭	昭和 60 年 4 月 2 日以降に生まれた者で、幼稚園教諭免許および保育士の資格の両方を有する者または平成 27 年 3 月 31 日までに取得する見込みの者

3 試験日・場所

- 第 1 次試験 試験日：平成 26 年 7 月 27 日(日) 場所：仙台大学
- 第 2 次試験 試験日：平成 26 年 8 月下旬頃

4 受験手続

所定の受験申込書に必要事項を記入の上（写真貼付）、松島町総務課総務管理班へ提出してください。試験の実施要領、申込書は松島町総務課総務管理班で配布します。

※上級行政（障がい者）については、身体障害者手帳の写しも必要となります。

※上級行政（民間企業等実務経験者）については、実務経験者申出書も必要となります。

5 申込受付期間

平成 26 年 6 月 2 日(月)から 6 月 20 日(金)まで（受付時間は平日の 8 時 30 分から午後 5 時までです。）

郵送の場合は 6 月 20 日までに到着したものまで受け付けます。

※詳細は、町のホームページでもご覧いただけます。

【問合せ先】総務課総務管理班 ☎ 354-5701

松島町内の放射線量測定結果

測定機器 簡易型放射線測定器 (PA-1000)

単位 マイクロシーベルト (μSv/h) シーベルトとは、放射線が人体に与える影響を表す単位です。

5月15日(木)現在 学校給食測定結果 4月21日(月)現在

測定場所	測定値
松島町役場	0.054 (0.5)
	0.048 (1)
松島第一幼稚園	0.053 (0.5)
松島第二幼稚園	0.050 (0.5)
松島第五幼稚園	0.051 (0.5)
松島保育所	0.064 (0.2)
高城保育所	0.053 (0.2)
磯崎保育所	0.064 (0.2)
高城保育所分園	0.050 (0.5)
松島第一小学校	0.044 (0.5)
松島第二小学校	0.050 (0.5)
松島第五小学校	0.051 (0.5)
松島中学校	0.060 (0.5)

放射性ヨウ素 (I-131) : 不検出
放射性セシウム (Cs-137) : 不検出
放射性セシウム (Cs-134) : 不検出

水道水測定結果 5月9日(金)現在

二子屋浄水場 (竹谷字鴻ノ谷地)

放射性ヨウ素 : 不検出 放射性セシウム : 不検出

浄水場発生土測定結果 5月9日(金)現在

放射性ヨウ素 : 不検出 放射性セシウム (Cs-137) : 214 放射性セシウム (Cs-134) : 66 ※浄水場発生土には、放射性物質が検出されていますが水道水については、放射性物質が不検出の状況となっていますので、安心してご利用ください。

町内産農林畜産物の放射性物質測定結果 4月16日(水)~5月15日(木) 今月測定なし

最新の放射線量測定結果は県および町のホームページで公開しています。

- 問合先 空气中放射線量測定結果 : 総務課環境防災班 ☎ 354-5782 学校給食測定結果 : 学校給食センター ☎ 354-2583 水道水・浄水場発生土測定結果 : 水道事業所 ☎ 354-5711 農林畜産物放射性物質測定結果 : 産業観光課産業振興班 ☎ 354-5707

農林畜産物の放射能測定について

無料で、食品の放射能検査を行います。

- 対象者 町内に在住の方
- 申込み・問合先 JA 仙台松島支店 ☎ 354-2101

() 内は地表からの高さ (m)

文化財で見る松島の歴史

新指定の文化財④

富山観音仁王像

5月に新たに町指定の文化財となったものを紹介したいと思います。大仰寺の富山観音仁王門 (町指定文化財・写真①) に納められている仁王像です。享保八年 (1723) に齋藤理慶という仏師によつて製作されたことが胎内銘 (写真②) からわかります。同じ仏師の名前が、観音堂に納められている田村麻呂像 (平成25年度に町指定) にも記されており、こちらは享和二年 (1802) の年号が刻まれています。80年ほど年代に開きがあるため、同一人物とは考えづらいですが、代々受け継がれる職人の名前だったかもしれません。銘文には他にも須喆蔵主 (後の瑞巖寺109世大願通喆) がこれを記したこと、高城町の成澤五郎右衛門が願主となつて像を製作したこと、嘉永四年 (1851) に地元の二つの村の人々が寄進して彩色を塗りなおさせたことなどが記されています。

生涯学習班学芸員・森田



仁王像

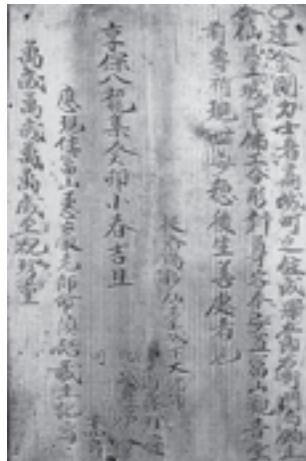

写真②胎内銘



写真①仁王門と観音堂

まちの話題

4月23日(木) 白衣観音供養祭



▲満開の桜の中供養祭が行われました

西行戻しの松公園内にある、白衣観音堂で第47回目の供養祭が行われました。白衣観音堂は、過去の大戦で犠牲となった戦没者の魂を供養するため、昭和43年に建てられました。満開の桜の中、多くの町民が参列した供養祭。大橋町長は「たくさんの御霊が救われました」と挨拶を述べました。

5月13日(火) 鰻塚供養祭を開催



▲感謝の気持ちを込めて

ウナギへの感謝の気持ちを示し供養をする鰻塚供養祭が行われました。この日、瑞巖寺境内にある鰻塚には町内外から約30人の飲食店関係者が参列しました。供養祭の後には、ウナギの成魚を海へ放流しました。

5月20日(火) 女性団体連絡協議会総会



▲総会を開催した松島町女性団体連絡協議会

5月20日、文化観光交流館において松島町女性団体連絡協議会総会が開催されました。

町内の婦人8団体で構成されている協議会。総会では平成26年度の事業計画や予算案について協議されました。

田んぼの学校 in 磯崎



▲田植えに夢中の子どもたち

5月25日、「田んぼの学校 in 磯崎」が開催されました。地域の方に教わりながら田植えをした子どもたち。これから、この日植えた稲の収穫や豆腐作り体験など、1年を通して学んでいきます。

マリンピア松島水族館で田植え体験



▲田んぼの生き物に興味津々です

5月14日、マリンピア松島水族館で松島保育所の園児たちが田植え体験をしました。水族館内に作られた小さな田んぼ。田んぼの中におたまじゃくしなどの小さな生き物を、園児たちは興味津々で観察しました。

生き物のお勉強が終わると子どもたちは裸足になり、泥だらけになりながら一生懸命田植えをしていました。



▲田植えも初めての体験！

「初夏の松島 落語会」

松島町文化観光交流館において「初夏の松島 落語会」が開催されます。
是非、一流の芸術をご堪能ください。

- 日時 平成26年6月15日(日) 開場 午後1時15分 開演 午後2時
- 出演者 桂歌丸 春風亭小柳枝
六華亭遊花（文化観光交流館特任館長）ボンボンブラザーズ
- 入場料（チケット） 松島町民 2,000円 一般 2,500円
※全席自由席。チケット完売しだい販売は終了となります。
- チケット取扱い・問合せ先 松島町文化観光交流館 ☎353-3030



本の宝箱 (図書室からのお知らせ)



話題の本 「だから荒野」

桐野 夏生 著

傲慢な夫や息子たちに軽んじられながら、家庭をささえてきた朋美は自分の誕生日についてに反旗をひるがえす。衝動にかられ夫自慢の愛車で家出、「初恋の男が長崎にいるらしい」という理由で、長崎に向かって高速道を走り始めるのだった。我がことばかり心配する夫を尻目に、朋美は自由を謳歌するが——冒険の果てに、朋美が下した「決断」とは？

《新着本》

「首折り男のための協奏曲」	伊坂幸太郎 著
「北の街物語」	内田 康夫 著
「リアスの子」	熊谷 達也 著
「明治・妖モダン」	畠中 恵 著
「天使の枢」	村山 由佳 著
「怒り（上下）」	吉田 修一 著

《児童書の新着本》

今月も「いずみ文庫」コーナーにたくさん本が入りました。

《図書室》

ご自宅に、図書室の本を長い間放置していませんか？
図書室の本は、町の大切な財産です。たくさんの方の皆さんに、本をご利用いただくためにも返却期限は守りましょう。

- 平日 10:00～18:00
- 土・日・祝日 10:00～16:00
- 休館日 月曜日、月曜日が祝日の場合は翌日
今月は2日・9日・16日・23日・30日が休館日。
- 問合せ先 勤労青少年ホーム ☎354-4036

図書寄贈

町内の絵画愛好グループ「さわらび会」で、絵画の指導を行っている八巻行さん（仙台市）より、美術・絵画の専門書141冊を寄贈していただきました。八巻さんは、中央公民館（現文化観光交流館）開設の昭和53年から公民館の絵画教室の講師として、また自主グループとなって活動している「さわらび会」の講師として、永らく松島町の絵画愛好者の指導に携わっています。

また、宮城県地域婦人団体連絡協議会（三浦絢子会長）より、山口県、群馬県、埼玉県の婦人会から寄託を受け、被災地の子どもたちのための図書として新刊の児童書など9冊（13,000円相当）を寄贈していただきました。

米寿おめでとう (5月の敬老祝い金贈呈者)

- ◆遠藤よし子さん(北小泉) ◆郷古たみよさん(根 廻) ◆高橋 富藏さん(幡 谷) ◆千葉あさよさん(根 廻)
- ◆小野 千代さん(松 島) ◆齋藤よし子さん(磯 崎) ◆高橋 英雄さん(高 城) ◆千葉はるみさん(初 原)
- ◆熊谷とくよさん(磯 崎) ◆佐藤 恒夫さん(磯 崎) ◆田村八重子さん(幡 谷) ◆堀江 啓子さん(松 島)

募集

国家公務員「税務職員」募集
(高校卒業程度)

- 受験資格** 1. 平成26年4月1日において、高等学校または中等教育学校を卒業した日の翌年から起算して3年を経過していない者および平成27年3月までに高等学校または中等教育学校を卒業する見込みの者 2. 人事院が上記1に掲げる者と同等の資格があると認められる者
- 受付期間** 1. インターネット申込み (<http://www.jinji-shiken.go.jp/juken.html>) 6月23日(月)～7月2日(水) 2. 郵送・持参申込み 6月23日(月)～6月26日(木)
- 問合せ先** 仙台国税局人事第二課 試験研修係 ☎263-1111 (内線3236) 人事院東北事務局 ☎221-2022

パソコンフル活用 仕事に興味に必要なパソコン実務教室

- パソコンの基本操作について学び、初歩的な操作ができるようになることを目的とした講習を行います。
- 日時** 7月2日(水)、9日(水)、16日(水)、23日(水) 午後5時30分～午後7時30分
 - 場所** 鹿島台商業高等学校
 - 対象** 18歳以上の県民の方
 - 定員** 30人
 - 受講料** 無料※テキスト(1,000円)を購入してもらいます。
 - 申込み** 6月17日(火)まで、住所・氏名・年齢・連絡先・パソコン経験の有無を明記し、はがきまたはFAXで申し込みください。
 - 申込み・問合せ先** 宮城県鹿島台商業高等学校 〒989-4104 大崎市鹿島台広長字 柰師前44 ☎0229-56-2664 FAX 0229-56-2461

放送大学 10月入学生募集

- 放送大学はテレビなどの放送やインターネットで授業を行う通信制の大学です。
- ただいま平成26年10月入学生を募集しています。15歳以上の方なら、1科目から学習する選科履修生・科目履修生として入学できます。18歳以上の大学入学資格をお持ちの方なら、入学試験はなく、全科履修生として入学できます。1つの分野を体系的に学びたい方には「放送大学エキスパート」を実施しています。詳しい資料を無料で送付します。お気軽にお問い合わせください。
- 出願期間** 6月15日(日)～8月31日(日)
 - 資料請求(無料)・問合せ先** 放送大学宮城学習センター ☎224-0651

まっしまの相談窓口

相談事業	日時	場所・主催	対象	内容等	問合せ先
弁護士による無料法律相談(予約制) 弁護士 小川真儀	6月10日(火) 午前10時～午後5時	役場3階 会議室	町民 1人原則30分	多重債務問題、離婚問題、相続問題など。相談は無料で秘密厳守します	企画調整課まちづくり支援班 ☎354-5809
人権なんでも相談	6月3日(火) 午前10時～午後5時(受付は午後4時まで)	役場2階 会議室	町民	人権擁護について	町民福祉課福祉班 ☎354-5706
行政相談	7月1日(火)			行政相談について	企画調整課まちづくり支援班 ☎354-5809
消費生活相談	午前10時～午後3時			消費生活相談について	産業観光課産業振興班 ☎354-5707
生活保護相談	6月5日(木)・19日(木) 午前10時～午後3時	役場 会議室	町民	生活保護に関する相談	町民福祉課福祉班 ☎354-5706
不登校電話相談	平日 午前9時～午後4時	宮城県総合教育センター	児童生徒・保護者など	学校不適合に関する悩みなどについて	宮城県総合教育センター ☎784-3567
	平日 午前9時～午後1時 (学校休業日を除く)	学びの相談室(松中内)			学びの相談室(松中内) ☎080-3333-2770 教育課学校教育班 ☎354-5713
健康電話相談	平日 午前8時30分～午後5時	保健福祉センター どんぐり	町民	健康に関する相談	健康長寿課健康づくり班(保健師・栄養士) ☎355-0703
発育発達電話相談				育児・子どもの発育・発達に関する相談	子育て支援センター ☎354-6888
高齢者に関する電話相談				高齢者の介護・生活等に関する相談	地域包括支援センター ☎354-6525
こころの相談(予約制)	6月は、松島町での相談はありません。近隣の市町村での相談を紹介することもできますので、お問合せください。			こころの問題を抱えた本人や家族の相談	健康長寿課健康づくり班(保健福祉センターどんぐり) ☎355-0703
ひきこもり・思春期こころの相談(予約制)	6月10日(火) 午後1時30分～午後4時30分	塩釜保健所	塩釜保健所管内に居住する方	ひきこもりや、思春期の心の問題を抱えた本人や家族の相談	塩釜保健所 母子障害第2班 ☎365-3153
アルコール・薬物相談(予約制)	7月10日(木) 午後2時30分～午後5時			アルコールや薬物の問題を抱えた本人や家族の相談	
HIV・クラミジア抗体検査、肝炎検査、梅毒抗体検査	6月4日(水)・18日(水) 午後1時30分～午後3時30分			検査実施日の前日までに予約をお願いします。検査は原則無料です。	塩釜保健所疾病対策班 ☎363-5504
青年期ひきこもり家族会(申込制)	6月11日(水) 午後1時～午後4時	宮城県精神保健福祉センター 2階(デイケア室)	県内在住で、ひきこもり等の悩みを持つ家族の方	ひきこもり等の悩みを持つ方への関わり方、支援方法等のグループワークや講義等。(お茶代等実費負担あり)	宮城県ひきこもり地域支援センター ☎0229-23-0024

くらしの 情報

犬・猫引き取り日

- 日時 6月12日(木)、6月26日(木)
午前9時30分～午前11時
- 場所 塩釜保健所
(塩釜市北浜4-8-15)
- 問合せ 塩釜保健所 ☎363-5505

6月の納期限

町税などは、便利で忘れない、しかも安全な口座振替を利用しましょう。

- 納期 6月30日(月)
- 町県民税 1期
- 国民健康保険税 3期
- 介護保険料 2期
- 下水道受益者負担金 1期
- 問合せ
課税については
税務班 ☎354-5703
納付については
特別滞納整理室 ☎354-5913
介護保険料については
高齢者支援班 ☎355-0677
下水道受益者負担金については
水道事業所 ☎354-5711

国民健康保険被保険者証兼 高齢受給者証の交付について

国民健康保険加入者で今月70歳になる方(6月2日～7月1日生まれ)へ、高齢受給者負担割合が記載された国民健康保険被保険者証を郵送します。

なお、現在お持ちの被保険者証については、有効期限が過ぎましたら各自破棄していただきますようお願いいたします。

- 発送日 6月24日(火)
- 問合せ 町民福祉課
町民サービス班 ☎354-5705

松島町議会 6月定例会

6月13日(金)から6月定例会が開催予定です。平成26年度補正予算などが審議されますので、ぜひ傍聴にお越しください。詳しくは町のホームページをご覧ください。

- 問合せ
議会事務局 ☎354-5712

B型肝炎訴訟 弁護士による 東北一斉無料電話相談

- 日時 6月7日(土)、8日(日)
午前10時～午後4時

【無料電話相談の相談先番号】

- ☎267-4351
- ☎267-4352

※上記日時以外は、弁護団の下記常設電話相談(フリーダイヤル0120-76-0152)をご利用ください。平日午前10時から午後2時まで受け付けています。

- 問合せ B型肝炎訴訟東北弁護団事務局(小野寺友宏法律事務所)
☎266-4664

総務省からのお知らせ

6月1日から10日は「電波利用環境保護周知啓発強化期間」です。電波は、ルールを守って正しく使しましょう。

電波の混信・妨害についてのお問

い合わせは、総務省東北総合通信局相談窓口(☎211-0641)まで

(公社)宮城県宅地建物取引業協会 塩釜支部による市民のための 不動産無料相談

- 日時 6月18日(水)
午後1時30分～
(毎月第3水曜日開催)
- 場所 塩釜ビック内マリンプラザ
- 問合せ (公社)宮城県宅地建物取引業協会塩釜支部 ☎368-0422

国立宮古海上技術短期大学校 オープンキャンパスの お知らせ

私たちの学校は、国土交通省の所管する学校で、優秀な船舶運航技術者の育成を目的とし、海と船をフィールドに学んでいます。卒業生には、海技資格における特典が付与され、海運界はもちろんその関連産業を中心に幅広く活躍しています。

- 日時 見学型: 6月14日(土)、体験型: 7月5日(土)、7月26日(土)、9月6日(土)※4回開催
- 試験区分 AO入試、自己推薦入試、一般入試、共通選抜入試
- 資料請求・問合せ 〒027-0024 岩手県宮古市磯鶏2-5-10 国立宮古海上技術短期大学校 教務課
☎0193-62-5316

休日・急患診療のご案内

診療場所	診療日	受付(診療)時間	診療科目
松島病院	日曜・休日(国民の祝日) 年末・年始(12月31日～1月3日)	昼夜間	内科
塩釜地区 休日急患 診療センター	日曜・休日(国民の祝日) 年末・年始(12月31日～1月3日)	8:45～11:30 13:00～16:30 (9:00～17:00)	内科・小児科
	土曜日(休日に当たる日を除く)	18:30～21:30 (19:00～22:00)	小児科 (15歳まで)

- 問合せ 松島病院 松島町高城字浜1-26 ☎354-5811
塩釜地区休日急患診療センター 塩釜市錦町7-10 ☎366-0630

歯科休日診療

6月1日(日) 汐見台歯科医院	七ヶ浜町葛蒲田浜字林合55-1	☎357-5603
6月8日(日) 松島医療生協松島海岸診療所(歯科)	松島町松島字普賢堂2-11	☎353-2717
6月15日(日) 鈴木歯科医院	利府町加瀬字十三塚107-1	☎356-5420
6月22日(日) 大平デンタルクリニック	塩釜市宮町3-19	☎366-7425
6月29日(日) 大澤歯科医院	多賀城市笹神4-3-45	☎366-1615
7月6日(日) 浮島歯科クリニック	多賀城市浮島1-12-10	☎368-2201

希望園を知っていますか？

希望園はB & G海洋センター裏にある施設です。

「育児に不安がある」、「お子さんの発達が気になる」など、お子さんのことで心配や不安がある親子が、小集団の中で一緒に活動しながら、成長・発達を支援していく場所です。

子育て支援センターでは、毎月1～2回「希望園に行ってみよう会」を開催しています。

詳しい日程は、毎月発行の子育て支援センターだよりでご確認ください。

●希望園の事業内容

希望園での療育を中心に、園外活動、子育て支援センターの活動への参加、保健師と連携をとっての療育支援、歯科衛生士による口腔内の衛生指導、他施設との交流会、情報交換などを行います。

●希望園に行ってみよう会

希望園のプログラムに沿って、一緒に活動します。

・時間：9時50分～11時40分

●問合せ 町民福祉課 子育て支援センター

☎ 354-6888 (行ってみよう会について)

社会福祉協議会

☎ 353-4224 (事業内容などについて)



児童手当の現況届について

児童手当を受けている方は、毎年6月に現況届を提出していただく必要があります。

この届は、毎年6月1日における状況を記載していただき、手当を継続して受けることができるかどうかを確認するための手続です。

手続の必要な方に対しては現況届を送付しますので、期限内に提出してください。

期限内に提出がない場合、手当の支給が一時差止めになることもあるので、ご注意ください。

なお、郵送でも受付しておりますので、下記の提出先まで郵送してください。

●提出先 松島町町民福祉課福祉班

〒981-0215

宮城県宮城郡松島町高城

字帰命院下-19-1



●問合せ 松島町町民福祉課福祉班 ☎ 354-5706

児童手当の支給について

平成26年2月～平成26年5月分までの児童手当を6月10日(火)に受給者の口座に振り込みます。

●問合せ先 町民福祉課福祉班

☎ 354-5706

印紙税法が変わりました

平成26年4月1日から「印紙税法」が改正されています。

1. 「領収書」などの非課税範囲の拡大
2. 「不動産譲渡契約書」および「建設工事請負契約書」の軽減措置が延長されるとともに、適用範囲・軽減額が拡充されました。

詳しくは国税庁ホームページ (www.nta.go.jp) をご覧ください。

国道 45 号夜間通行止のお知らせ

三陸道の松島北 I C～鳴瀬奥松島 I C間において、4車線化工事に伴い、橋桁設置工事を行うため、下記の日程で国道 45 号が夜間通行止となりますので、ご協力をお願いいたします。

- 通行止箇所 国道 45 号
根廻交差点～黒門交差点区間
- 通行止予定日
平成 26 年 6 月 23 日(月)～27 日(金)
(予備日含む)
- 通行止時間 午後 9 時～午前 6 時
(作業終了次第規制を解除します)
- 問合先 宮城県道路公社 企画建設課
☎ 263-0569
松島町建設課建設班
☎ 354-5709

※近隣住民の方は工事箇所までの通行は可能です。



6 月は土砂災害防止月間です

毎年各地で土石流、地すべり、がけ崩れ等の土砂災害が頻発している現状をかんがみ、土砂災害の防止及び被害の軽減に関してみなさんの関心と認識を深めるため、今年も 6 月を「土砂災害防止月間」と定め、各種活動を行っています。ご協力よろしくお願ひします。



漏水調査のお知らせ

水道事業所では、今年も松島町全域の漏水調査を実施します。

調査は、水道事業所から委託した下記業者の調査員が各家庭のメータや止水栓から漏水音などを調べる個別訪問調査を行いますので、ご協力をお願いします。なお、「調査員」は町発行の身分証明書を常時携帯し、腕章を着用して漏水調査を実施します。

※この漏水調査では、調査料金などは一切かかりません。

- 戸別訪問調査期間
6 月 10 日(火)～9 月 30 日(火)の間
- 漏水調査担当者 フジ地中情報株式会社
東北支店 ☎ 372-6743
- 問合先 水道事業所施設班 ☎ 354-5710

危険物安全週間のお知らせ

危険物安全週間が 6 月 8 日から 6 月 14 日まで全国一斉に展開されます。危険物は事業所や工場などで使用されるほか、一般家庭でも灯油や油性塗料、スプレー製品など普段何気なく使っているものの中にもたくさんあります。危険物はひとたびその取扱いを誤ると、火災や重大な事故につながることを十分に認識し、安全で正しい取扱いや保管方法を心掛け、危険物による事故を防ぎましょう。

平成 26 年度危険物安全週間推進標語 「危険物 読みはまっすぐ ゼロ災害」

危険物についての詳しいことは、消防本部または最寄りの消防署までお問い合わせください。

- 問合先 塩釜地区消防事務組合消防本部予防課 ☎ 361-1616
松島消防署 ☎ 354-4226

松島町交通安全指導員募集

交通安全指導員とは町長から任命を受け、交通安全指導を行う任務です。

- 年齢 20歳以上 65歳未満の方
- 活動内容
 - ①交通安全指導：毎月5日、10日、15日、20日、25日、30日（※平日のみ）の登校時間、通勤時間に合わせて交通安全指導を実施します。また、春・秋の交通安全運動期間中の街頭指導もおこないます。
 - ②交通安全教室：町内の幼稚園、保育所、小学校で交通指導および交通安全教室を行います。（春・秋）
 - ③交通指導：各種お祭りなどの行事で、混雑時の交通指導を行います。
- 出勤報酬 職務の執行に要した経費を補うための報酬が支給されます。
- 処遇 出勤手当、公務災害補償あり
- 問合せ先 総務課環境防災班 ☎ 354-5782

ハローワーク塩釜から 事業主の皆様へ ～新規高卒者の求人をお願ひします～

ハローワークでは、平成27年3月新規高等学校卒業予定者を対象とする求人の受け付けを6月20日（金）から開始します。

企業や地域発展につながる若い人材を確保するため、出来る限り早期（ほとんどの生徒が夏休み中に応募先を決定することから、夏休みに入る前の7月中旬頃まで）に採用計画を策定し、ハローワークへ求人申し込みをしていただきますようお願いいたします。

- 問合せ先 ハローワーク塩釜
学卒担当 ☎ 362-3361

消費生活コーナー

消費生活相談窓口からのお知らせ

悪質な訪問買い取り「訪問購入」にご注意ください！！ 売る前にもう一度、考えましょう

業者が自宅に来て、安い価格で指輪などの貴金属を強引に買い取る商法が後を絶ちません。あたかも不用品の買い取りをするように装いながら、目当ての高価な品を買い取る勧誘は、法律で禁止されています。一旦引き渡してしまうと取り戻しが難しいです。ご注意ください。

事例

「不用になった着物を買取る」と電話があつて、業者に来てもらった。貴金属も売ってくれとしつこく言われ、結局値打ちの判断もできないまま、指輪などの貴金属まで売ってしまった。今は大切なものを売ってしまったと後悔している。

トラブルにあわないために 《正しい知識を知り被害にあわないようにしましょう》

- * 「キッパリ断る！」 査定だけと思つても、断りきれなくなります。必要がなければ家に入れない。
- * 「必ず確かめる！」 業者氏名、買い取る物品の種類、そして売り渡す時の契約書面内容
- * 「ちょっと待って！」 クーリングオフ（書面を受け取ってから8日以内）期間内は
 - ①物品引き渡しに迷ったら手元において冷静に考える事が出来る
 - ②業者がすぐ転売するときは、売り手にそのことを通知する義務がある
- * 「相談する！」 一人で対処せず早めに相談する



一言メモ

訪問購入は

業者が営業者以外の場所（消費者の自宅等）で消費者から物品の購入をすること。特定商取引法で強引な訪問買い取りを規制しています。

- ・原則すべての物品を対象としていますが一歩適用除外となる取引、物品があります。
- ① いわゆる「御用聞き」「常連取引」「引越し引き取り」、消費者から「〇〇を×××円で買ってくれ」と自宅に呼びなど
- ② 四輪自動車、家電、家具、書籍、有価証券CDなど

詳しく知りたい方や、お困りのことがありましたら、消費生活相談窓口にご連絡ください。

消費生活相談

- 相談日時 毎週火曜日・木曜日
午前9時～午後4時30分
- 相談窓口 産業観光課産業振興班 ☎ 354-5707

シルバーだより

—シルバー人材センターの仕組み—

発注者

家庭・企業・公共団体など
仕事の発注にあたって

- 1 公共的、公益的な団体です。収益を目的にしていません。安心して仕事をお任せいただけます。
- 2 インターネットで頼みたい仕事をお気軽にお申し込みになれます。(一部は除く)

●シルバーしごとネット
<http://shigoto.sjc.ne.jp>
電話、FAXでもお申し込みになれます。

- 3 仕事はセンターが責任を持って完成または遂行します。
- 4 会員は、臨時的かつ短期的な就を条件にしていますので、ひとりの会員が長期にわたる就業はしていません。ただし、特別な知識、技能を必要とする仕事については、継続的に就業することもできます。
- 5 事業所の社員と混在して就業することや、発注者の指揮命令の下で就業する仕事は、お引き受けしていません。

仕事の発注/
契約金の支払い

希望する
職種の登録

臨時的、短期的な
仕事(請負・委任)

仕事の
提供・就業

仕事の受注/
契約内容の履行

配分金の
支払い

シ
ル
バ
ー
人
材
セ
ン
タ
ー

会 員

入会を希望される方は

- 原則 60 歳以上の健康で働く意欲のある方
- シルバー人材センターの趣旨に賛同していただいた方
- 入会説明会を受け、入会申込書を提出した方(理事会の入会承認が必要です)
- 定められた会費を納入していただける方

会員がシルバー人材センターで働く場合は

- 会員は、「自主・自立、共働・共助」の理念のもとに、自分の体力・能力、希望に応じて働くことができます。
- 会員は、シルバー人材センターから、請負または委任の形式により仕事を引き受けます。
- 会員は、公平な就業機会を得るため、通常、ローテーションにより就業します。
- 会員は、引き受けた仕事を完成または遂行しその仕事の内容によって配分金を受け取ります。

入会ご希望の方は、随時説明会を行っておりますのでご連絡下さい。



公益社団法人松島町シルバー人材センター

〒981-0215 松島町高城字浜1番地の3

TEL 353-4505 E-mail matsushima@sjc.ne.jp

URL <http://www.sjc.ne.jp/matsushima/>

みんなの 伝言板

松島病院 毎週木曜日に 「糖尿病教室」を行っています

糖尿病の治療は「薬を飲めば大丈夫」ではありません。

食事療法や運動療法もあわせて行うことで、より治療効果があがります。

糖尿病教室に参加して、より正確な、糖尿病の知識を身につけましょう。

- 日時 毎週木曜日 午後2時～3時
- 場所 松島病院 1階会議室
- その他 予約は不要です
- 問合せ先 松島病院 ☎354-5811

ダンベル体操とエアロビクス 練習会

初心者向きのシェイプアップクラスです。

- 日時 6月11日(水)、14日(土)
午後7時30分～午後8時30分
- 場所 松島町海洋センター会議室
- 会費 無料
- 定員 各15人
- 問合せ先 松島エアロビクス同好会
鈴木 ☎368-7078

おもちゃ病院開院のお知らせ

壊れてしまった、お子さんの大切なおもちゃを、おもちゃドクターが可能な限り修理します。

- 日時 6月15日(日)
午前10時～午後2時(※修理の受付は午後1時まで)
- 場所 勤労青少年ホーム
2階・集会室
- 費用 修理は原則“無料”ですが
部品代を頂く場合もあります。
- 問合せ先 おもちゃドクター 瀬上
(高城) ☎354-2873

3B体操無料体験会のお知らせ

3B体操とは、3つの手具を使い音楽に合わせて動かすものです。皆で一緒に体を動かしてみませんか。

- 日時 6月13日(金)、27日(金)
午前2時～午後3時
- 場所 品井沼農村環境改善センター
- 申込み・問合せ先 (公社)日本3B体操協会 鈴木 ☎080-1831-4597

合気道 無料体験

挨拶をする。先生の話聞く。授業中きちんと座る。目上の人に敬意を払う。「心の鍛錬」で身に付きます。

- 日時 土曜日午後1時30分～
(5歳から中学生)
- 場所 華園集会所
- 問合せ先 竹田さおり ☎767-8024

囲碁よろしく!

松島囲碁愛好会では会員を募集しています。楽しみながら頭の体操をしませんか。初心者の方大歓迎です。ぜひ一度見学に来てください。

- 日時 毎週木曜日
午前9時～午後5時
- 場所 松島町文化観光交流館
2階和室
- 入会金 1,000円
- その他 毎月第3木曜日は、大会形式で月例会を、そのほかの木曜日は自由対局です。
- 申込み・問合せ先 松島囲碁愛好会
事務局 鈴木昭六 ☎353-2604

宮城県塩釜高等学校 同窓会のご案内 旧塩釜高等学校・旧塩釜女子高等学校

塩釜高等学校同窓会を、下記により開催します。卒業生の皆さん、お誘い合わせの上ぜひご出席くださいますようお願い申し上げます。

- 日時 7月5日(土) 午後3時～
- 場所 ホテルグランドパレス塩釜
- 会費 4,000円
※当日受け付け致します
- 問合せ先 塩釜高等学校 ☎362-1011

東北歴史博物館 催事情報

特別展 発掘された日本列島展20周年記念「日本発掘-発掘された日本列島2014-」

- 開催期間 7月9日(水)まで
- 休館日 月曜日
- 開館時間 午前9時30分～午後5時(発券は午後4時30分まで)
- 観覧料
一般800円、シルバー700円、高校生300円、小中学生100円
※20人以上の団体割引あり
※シルバーは昭和24年12月31日以前生まれの方

特別展記念講演会

「日本発掘」の見どころ

- 日時 6月15日(日)
午後1時30分～午後3時
- 場所 当館3階講堂
- 講師 文化庁文化財部記念物課
国武貞克 氏
- その他 事前申し込み不要・受講料無料です。
- 問合せ先 東北歴史博物館
☎368-0106
ホームページ
(<http://www.thm.pref.miyagi.jp/>)

松島善意通訳者の会 英語サロン開催のお知らせ

- 日時 6月19日(木)
午前10時30分～正午
- 場所 文化観光交流館(1階会議室)
- 講師 カズ・モラン氏(Kaz Morran)
- 演題 How we see each other.
「私たちはお互いをどのように見ているのでしょうか」～日本人は欧米人を、欧米人は日本人を～
- 内容 カズ・モラン先生は、カナダのカルガリー出身で、昨年に引き続き今年も英語サロンで、英語で講話していただきます。日本人と欧米人はそれぞれお互いをどのように見ているのでしょうか。そしてそれは真実なのでしょうか。それとも……。先生の楽しい講話をご期待ください。
- 申込み・問合せ先 事務局 大浦
☎354-3678

健康ランド

マタニティ(保健福祉センターどんぐり)

6月2日(月)、16日(月) 母子健康手帳の交付

受付:午前9時30分~午前11時

※上記の日程で都合の悪い方は、事前にご連絡ください。

乳幼児健診等(保健福祉センターどんぐり)

6月10日(火) 1歳6か月児健診

対象:H24年10月~H24年11月生

受付:午後12時30分~午後12時45分

6月11日(水)

ハイハイ赤ちゃんセミナー

対象:H25年10月11日~H25年12月7日生

受付:午前9時30分~午前9時45分

6月13日(金)

3歳6か月児健診

対象:H22年11月~H22年12月生

受付:午後12時30分~午後12時45分

予防接種(集団)

BCG接種 6月20日(金)

受付:午前11時15分~午前11時45分

対象: H25年10月14日~H26年1月20日生

持ち物: 母子健康手帳、BCG予診票

シルバー昼食会

6月3日(火)、17日(火) あったか~い(どんぐり1班)

6月5日(木)、19日(木) あったか~い(どんぐり2班・3班)

6月4日(水)、18日(水) あったか~い(交流館)

6月6日(金)、20日(金) あったか~い(品井沼)

6月26日(木) あったか~い(ひだまり)

健康づくり事業

6月9日(月) 動楽ウォーキング教室(文化観光交流館前)

6月20日(金) 減る脂クラブ(温水プール 美遊)

6月23日(月) ノルディックウォーキング教室

(文化観光交流館前)

精神保健事業

6月25日(水) かもめの会

自立支援医療費(精神通院)支給認定申請について

自立支援医療費(精神通院)支給認定の申請のお手続き(新規・更新)に來られる方は、事前にご連絡ください。

●問合先 健康長寿課健康づくり班
(保健福祉センターどんぐり) ☎355-0703

『健康の日』のお知らせ

水中運動は膝や腰などに負担をかけずに、筋力やバランス力をアップさせます。「健康の日」に参加して、ワンランクアップした健康を手に入れましょう!

●日時 6月6日(金) 午前10時30分~午前11時30分
7月4日(金) 午前10時30分~午前11時30分
(※受付:午前10時~午前10時15分)

●場所 松島町温水プール 美遊

●内容 アクアエクササイズ
(水中ウォーキング、ストレッチ、ほか)

●講師 高谷 枝里インストラクター

●参加費 500円(但し、65歳以上の方は300円)
※受付でお支払いください。

●持参する物 水着・スイムキャップ・タオル

●申込み 6月5日(木)まで電話でお申し込みください。
健康長寿課健康づくり班
(保健福祉センターどんぐり) ☎355-0703

10年先も健やかに ~松島町健康プラン③~

暖かな日が続いています。6月は水無月と言われますが、これは水を田に注ぎ入れる月の意味をもつようです。梅雨に入る月でもあり、湿気も多くなり気候が大きく変わる節目です。体調の管理には十分お気をつけください。

さて、今月は健康プランの基本方針の2つ目“健康格差の縮小”について考えていきたいと思います。健康格差とは、地区や性別、世代別など様々な違いによる健康状態の差のことです。地区別では心疾患や糖尿病などの生活習慣病の割合に地域差が見られます。性別では男性の方が女性より肥満者や朝食欠食者が多く、喫煙率が高いという特徴がみられます。また世代別では働き盛りや子育て世代の方は健康への意識が十分に行き届かない場合が多くみられます。これらは生活様式や習慣などが健康状態に影響していることが伺えます。

健康格差の縮小と聞くと漠然としたものを感じてしまうか

もしれませんが、その方法は意外とシンプルです。何よりも“あなた自身が健康になってもらうこと”が一番の方法です。家にいることが多い方は体力づくりと心の健康のために外出したり、町の事業に参加すると良いでしょう。健診に行きそびれている方は一年に1回、健診を受診して、ご自分の身体をいたわりましょう。

みなさんがご自身の健康について興味をもち、不足している部分を補ってもらふこと、より充実した生活を送って頂くことが健康格差の縮小につながると共に、私たちの願いです。

【問合せ】

健康長寿課健康づくり班
(保健福祉センターどんぐり)

☎355-0703



平成 26 年度町民懇談会の開催について

懇談会では、本町が取り組む事業について説明し、町民の皆さんからご意見や地域の要望などをお伺いしますので、ぜひご参加ください。

日	時	行政区名	会 場
6月 2日(月)	午後 6時から	松島	垣ノ内集会所
6月 6日(金)	午後 6時から	本郷	本郷ふれあいセンター (※)
6月 7日(土)	午後 6時から	桜渡戸	桜渡戸分館
6月 8日(日)	午後 2時から	本郷	明神地区コミュニティ消防センター (※)
6月 8日(日)	午後 6時から	上竹谷	上竹谷生活センター
6月 20日(金)	午後 6時から	手樽	手樽地域交流センター
6月 22日(日)	午後 2時から	初原	初原コミュニティセンター
6月 27日(金)	午後 6時から	高城	高城公会堂
6月 29日(日)	午後 2時から	根廻	根廻分館
6月 29日(日)	午後 6時から	北小泉・下竹谷	北小泉・下竹谷地区コミュニティセンター
7月 6日(日)	午後 6時から	幡谷	品井沼農村環境改善センター

(※) 本郷区は2会場となりますので、利用しやすい会場をお選びください。
磯崎区は後日開催日時を決定しますので、改めてお知らせします。
都合により日時や会場が変更になる場合がありますので、ご了承ください。

【問合先】 総務課総務管理班 ☎ 354-5701



あくあく 1歳 おめでとう

平成 25 年 6 月生まれ

町内在住で、各月 1 歳のお誕生日を迎える赤ちゃんを紹介します。
お申込みお待ちしております!

●問合先 企画調整課 ☎ 354-5702



あんどう とうま 安藤 斗真くん

平成 25 年 6 月 8 日生まれ
(本郷)

とってもやんちゃな次男坊です★カワイイ♡

ささ たかと 佐々 堯人くん

平成 25 年 6 月 11 日生まれ
(竹谷)



いつも元気いっぱいです♪



あきほ こうめちゃん 秋保こうめちゃん

平成 25 年 6 月 12 日生まれ
(竹谷)

わが家の癒し系アイドルです♡♡

いけ は 池田 彩葉ちゃん

平成 25 年 6 月 12 日生まれ
(根廻)

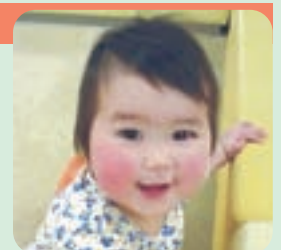

我が家のやんちゃ姫 2 号♡